Zpravodaj 1/2021

MĚSTYSE DALEŠICE

Sluníčko je pánem léta, všechno zraje, krásou vzkvétá, plné hvězd je nebe noční, období to krásné roční.

DALEŠICKÁ POUŤ 2020

Rok s rokem se sešel a za pár dní je tu svátek Petra a Pavla, patronů našeho kostela. To neznamená nic jiného, než že Dalešice slaví tradiční pouť.

Jak nás informoval ve Zpravodaji č.1/2020 náš kronikář, pan Rudolf Špaček, od roku 1914 nebyly přerušeny oslavy poutě. To se loňským rokem změnilo.

Zastupitelstvo městyse Dalešice si naštěstí na zasedání konaném 7. června 2021 položilo otázku: „Co by šlo o naší pouti udělat?“ Rozhodlo, že nás po roce odmlky navštíví kolotočáři. Což jistě nejvíce potěší děti a jejich rodiče budou moci provětrat loňské úspory. Pro všechny bude na městečku připraveno posezení, které bude obohaceno poslechem dechové hudby Horanka.

Píši záměrně k poslechu, protože tancovat se nemůže. Z toho důvodu jsme rozhodli nestavět taneční parket. Celá akce bude probíhat dle aktuálních vládních nařízení:

• rozmístění laviček 1,5 m od sebe, maximálně pro 10 členů jedné domácnosti

• ochrana dýchacích cest respirátorem při nedodržení bezpečné vzdálenosti 1,5 m od členů jiné domácnosti

• potvrzení o negativnosti – antigenním testem, PCR testem, samotestem s čestným prohlášením

• 14 dní po ukončeném očkování proti COVID-19

• 21 dní po prvním očkování proti COVID-19

• potvrzení o prodělání nemoci COVID-19 nejdéle 180 dní

Dechová hudba Horanka se Vám představí na novém pódiu, které bylo právě pro takovéto akce, a jim podobné, pořízeno za pomoci NADACE ČEZ.

Vážení spoluobčané, léto je v plném proudu, čas dovolených se blíží. Užijte si je všichni podle svých představ ve zdraví a načerpejte tolik potřebnou energii.

Loukota Jiří
starosta

CO SE DĚJE V DALEŠICÍCH

Tak jak uvádíme v každém čísle zpravodaje, i v tomto bych Vás rád informoval, co se realizuje, popřípadě co již bylo od posledního čísla zrealizováno a co se plánuje v dohledné době.

S Vaším dovolením bych začal největšími akcemi, které se rozběhly s příchodem jara roku 2021 a které jsou samozřejmě nám všem na oku.

Komunitní centrum Dalešice

Největší a nejnákladnější akcí, která byla započata na jaře letošního roku 2021, je Obnova brownfieldu na Komunitní centrum v Dalešicích. O této stavbě se ve zpravodaji psalo již několikrát, proto zde uvedu pro vaši informovanost jen několik detailů. Celá budova, nám známá jako Davidova hospoda, po několika desetiletích chátrání projde nákladnou rekonstrukcí. Do výběrového řízení se přihlásily pouze dvě firmy. Nejvýhodnější nabídku podala firma ARCHATT památky spol. s.r.o. s cenovou nabídkou 30 066 198,91,– Kč (původní rozpočet byl 35 204 133,– Kč). Dotace již byla schválena z Ministerstva pro místní rozvoj - Podpora revitalizace území - Obnova brownfieldů ve výši 20 758 055,– Kč. Rovněž bylo vydáno Rozhodnutí o poskytnutí dotace v této výši. Rozdíl ceny ve výši 9 308 143,91,– Kč je spoluúčast městyse Dalešice. Zastupitelstvo městyse Dalešice na svém zasedání dne 17. 3. 2021 schválilo uzavření úvěrové smlouvy od Českomoravské rozvojové záruční banky ve výši 10 000 000,– Kč na dofinancování tohoto projektu. Úvěr na tuto akci byl zastupitelstvem schválen z důvodu ponechání finančních prostředků, kterými městys disponuje na svých účtech, na financování akcí, které nás čekají v dohledné době. Polemiky typu zbourat či nezbourat již bylo rovněž dost. V době podání žádosti, a bohužel i v dnešní době, není žádný vyhovující typ dotací, který by šel na tento projekt využít. Zde bych s dovolením odcitoval, co znamená regenerace brownfieldů.

Regenerace brownfieldů pro nepodnikatelské využití: Cílem podprogramu je regenerovat území, na němž se nachází objekty či plochy nevyužívané a zanedbané, které lze definovat jako brownfield tak, aby je bylo možné znovu plnohodnotně využít v dalším rozvoji obce, zamezit tak vzniku oblastí se sociální segregací a vytvořit podmínky pro stabilizaci území a zároveň do území přinést nové a potřebné funkce. Podprogram je zacílen na objekty typu brownfieldů, jejichž následné využití bude nepodnikatelského charakteru a které budou sloužit široké veřejnosti. Toliko citace z Ministerstva pro místní rozvoj.

Pro občany Dalešic to znamená, že cílem této akce je, sestěhovat všechno potřebné pod jednu střechu. V budově bude Úřad městyse Dalešice s archivem a obřadní místností, pošta, knihovna a dále ordinace lékaře s čekárnou. K dispozici bude v nově dostavěné části veřejné sociální zařízení, které bude sloužit například při konání poutě a jiných společenských událostech. Navíc zde vznikne prostor pro klubovnu některého z kroužků nebo místního spolku.

Dle projektu bychom do zrekonstruovaných prostor mohli nahlédnout v létě roku 2022.

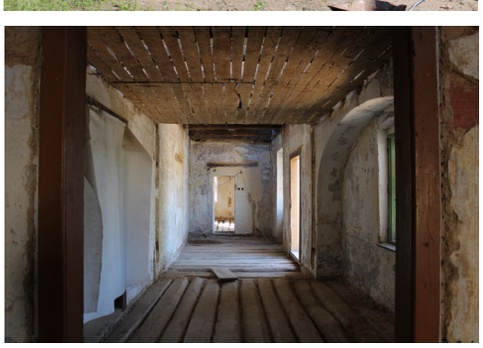

VO Dalešice

Další projekt, který je v současné době realizován firmou Elektro-Ing. Klíma s.r.o., je vybudování nového veřejného osvětlení v části městyse od fary na konec Dalešic směrem k Hrotovicím. Tato stavba byla vynucena realizací přeložek vedení a sloupů nízkého napětí do země firmou EG. D. Vedení NN v této části městyse bylo jedno z nejstarších. Cena této stavby byla vysoutěžena na základě výběrového řízení, kde nejnižší nabídku podala již zmiňovaná firma Elektro-Klíma s.r.o. za cenu necelého 1 000 000,– Kč. Tato částka bude plně hrazena z rozpočtu městyse. Nové sloupy veřejného osvětlení se ponesou v již zaběhlém duchu historizujících stožárů osazených LED čipy. Toto dílo by mělo být předáno hotové koncem července 2021. V této části městyse již budou veškeré zdroje energií uloženy pod povrchem, kromě 2 ks dřevěných sloupů pod domem čp. 28. Tyto dva sloupy jsou v majetku CETIN a jejich vedení bude uloženo do země v průběhu výstavby chodníků.

Dopravní automobil s požárním přívěsem nákladním

Jedna z dalších dotačních akcí, která byla našemu městysi přidělena, je dotace na pořízení nového dopravního automobilu pro JSDH Dalešice. Naše letitá Avie v hasičských barvách jistě potěší každého příznivce veteránů, leč přece jen, už si žádá výměnu za novější typ, hlavně z hlediska bezpečnosti. Z tohoto důvodu byla první žádost o dotaci směřována na Ministerstvo vnitra s žádostí o Dotaci pro jednotky SDH obcí. Dotace byla přidělena ve výši 450 000,– Kč. Jako druhý subjekt byl požádán Kraj Vysočina, kde byla přidělena další dotace ve výši 300 000,– Kč. Spoluúčast obce nejsem schopen v současné chvíli uvést. Bohužel, ihned po přidělení dotací, jsme byli nuceni prodloužit termín dotace z konce roku 2021 až do června roku 2022. Důvod? V současné době není žádná z firem v ČR schopna požadovaný automobil dodat, neboť vlivem pandemie nejsou na trhu polovodičové součástky a čipy, tudíž na vozidlo musíme počkat, dokud nebudou na trhu požadované součástky. Nové vozidlo budeme tedy moci v Dalešicích přivítat až v létě roku 2022.

Menší projekty městyse

Přidělení dotace z NADACE ČEZ z roku 2020, kterou se podařilo dokončit až v letošním roce. Za tyto peníze bylo pořízeno nové mobilní pódium včetně zastřešení, které uvidíte poprvé na Dalešické pouti. V letošním roce 2021 jsme byli s žádostí u NADACE ČEZ úspěšní a finanční prostředky ve výši 300 000,– Kč budou využity na zastřešení haly na hřišti.

Další letošní dotace, která bude využita, je program kraje Vysočina s názvem Obnova venkova. Zde bude žádost podána ve druhém kole a bude využita na zbudování nové kanalizační a vodovodní přípojky k administrativní budově v areálu Agrochemy Studenec. Jedná se o částku ve výši 100 000,– Kč.

Jak jste si zajisté všimli, a to především rodiče dětí navštěvujících ZŠ a MŠ Dalešice, byla v průběhu jara zrealizována stavba nových herních prvků na zahradě školy a nový domeček na zahradě školky. Na základě zprávy revizního technika byla na dětském hřišti na městečku vyměněna šplhací věž za novou a rovněž došlo k výměně dřevěné kulatiny na pískovišti. Na dětském hřišti u sportovního areálu byla vyměněna houpačka a šplhací lano. Odstraněn byl betonový stůl na ping pong, který již rovněž nesplňoval bezpečnostní požadavky. Na městečku byly vysázeny nové prolézačky a iglú z vrbového proutí. Tyto vrbové herní prvky lépe zapadnou do zeleně městečka. Veškeré tyto herní prvky byly pořízeny z rozpočtu městyse v celkové částce cca 300 000,– Kč.

Stavební místa, „Na samostatnosti“

Na zasedání Zastupitelstva městyse Dalešice dne 7. 6. 2021 byla schválena výsledná podoba nových stavebních míst, Na samostatnosti.“ Ihned po schválení byl osloven pan Ing. Janda k provedení projektové dokumentace. S postupem prací na tomto projektu budete průběžně informováni.

Intenzifikace ČOV Dalešice

Obdobná situace je ohledně revitalizace stávající ČOV Dalešice. Jak se již zmiňoval pan místostarosta v minulém čísle zpravodaje, projektová dokumentace na ČOV je hotova. Během vyřizování podkladů byla zjištěna nedostatečná kapacita příkonu elektrické energie pro revitalizaci ČOV. V současné době probíhá projektování nové přípojky el. energie pro ČOV Dalešice. Dotační titul na intenzifikace ČOV by měl být vypsán na podzim letošního roku. Po vypsání bude zrealizována žádost o dotaci.

Chodníky a autobusové zastávky

Co Vás, občany městyse, možná v současné době zajímá nejvíce, je stav chodníků, autobusových zastávek a parkovacích míst v městysi Dalešice. Musím konstatovat, že velice netrpělivě očekáváme sdělení SFDI (Státní fond dopravní infrastruktury), zda nám byla dotace přidělena a hlavně v jaké výši. Toto sdělení očekáváme začátkem měsíce července 2021. Poté bude na zastupitelstvu městyse, aby rozhodlo, jestli je dotace dostačující, či budeme žádat znovu, nebo budeme stavbu realizovat za stávajících podmínek SFDI.

Co ještě plánujeme v letošním roce 2021?

Výsadbu nové aleje stromů podél cyklostezky od rybníka Pivovarský po rybník Bezděkov.

Úpravu plochy okolo altánu u rybníka Bezděkov.

Osazení cyklostezky novými lavičkami a odpadními koši.

Opravu tenisových kurtů ve sportovním areálu.

Plochu pro skatepark.

Úpravu zeleně na městečku.

Loukota Jiří
starosta

REKONSTRUKCE VOZOVKY Č. II/399

Stavba, která je v současné době realizována krajem Vysočina a která zasáhla do běžného života nás všech, je rekonstrukce vozovky silnice č. II/399 přes celý městys. Stavba započatá na jaře letošního roku zahrnuje rekonstrukci celého povrchu vozovky a novou dešťovou kanalizaci se zaústěním do potoka Olešná na městečku. (Ta je určena pouze pro odvod dešťové vody z vozovky.) Dále pak výměnu stávajících obrubníků za nové. V době vydání tohoto článku bude dokončena první etapa oprav, konkrétně do 24. 6. 2021. Etapa č. 2 bude zahájena 28. 2. 2021, od křižovatky na Slavětice u Úřadu městyse Dalešice na konec městyse směrem na Stropešín. Zde dojde k odfrézování stávajícího povrchu v celé šíři. Na obec Stropešín dojde k odfrézování obou krajnic v šíři cca 1 metr až do Stropešína. Poté začnou výkopové práce a pokládka nové dešťové kanalizace, vždy postupně od šachty k šachtě. Z tohoto vyplývá, že největší problém vznikne obyvatelům části Kordula, Nové ulice a U hřiště. Při výjezdu budou muset vždy projet kousek staveništěm. Firmou Metrostav bylo přislíbeno urychlené zhotovení prací od křižovatky na Slavětice po odbočku ke hřišti tak, aby byla alespoň částečně zachována obslužnost komunikace. Vzhledem k tomu, že první etapa bude zcela hotova, mohou obyvatelé, kteří pravidelně používají svá vozidla, aby využili parkovací stání na městečku, u sýpek nebo u úřadu městyse. Stavba bude kompletně dokončena nejpozději do 31. 10. 2021. Žádám Vás tímto o trpělivost, která bude odměněna na dlouhá léta novou komunikací přes náš městys.

Jiří Loukota

VYČÍSLENÍ NÁKLADŮ SPOJENÝCH S ODPADY V DALEŠICÍCH

Někteří z našich občanů byli v loňském roce rozhořčeni zvýšením poplatku za svoz odpadu. V minulém týdnu zastupitelstvo schválilo účetní závěrku městyse Dalešice za rok 2020. Mohu Vám tedy podrobně vyčíslit, kolik stojí městys služby spojené s odpadem.

SPOLEČNOST	POPIS	Kč ZA ROK 2020
AVE CZ odpadové hospodařství s.r.o.	svoz odpadu 1.100 l - kontejnery	107 902,91
AVE CZ odpadové hospodařství s.r.o.	svoz odpadu 120 l + 240 l - popelnice	334 554,10
AVE CZ odpadové hospodařství s.r.o.	svoz nebezpečného odpadu 2x ročně	33 584,35
AVE CZ odpadové hospodařství s.r.o.	vývoz - kontejner HŘBITOV	21 471,66
ESKO - T s.r.o.	využívání sběrných dvorů občany Dalešic	17 918,00
ESKO - T s.r.o.	objemový odpad Petrůvky	5 852,04
CELKEM NÁKLADY SPOJENÉ S ODPADY		**521 283,06**

SPOLEČNOST	POPIS	Kč ZA ROK 2020
EKO-KOM, a.s.	zajištění zpětného odběru odpadu	78 760,50
Obec Slavětice	přefakturace - kontejner HŘBITOV	4 818,85
Obec Stropešín	přefakturace - kontejner HŘBITOV	3 484,62
CELKEM VÝNOSY SPOJENÉ S ODPADY		**87 063,97**

POČET OBYVATEL DALEŠIC	**568,00**
NÁKLADY NA ODPADY NA JEDNOHO OBYVATELE	**764,47**

V letošním roce došlo k přepočtu vyvážených popelnic, čímž došlo k mírnému navýšení ceny za svoz popelnic. Dále došlo k navýšení ceny svozu odpadu přibližněo 15%.

Klára Fialová

VZPOMÍNKA U POMNÍKU PADLÝCH

Každý rok si připomínáme onu tragédii, která postihla Dalešice na sklonku války. Je těžké vyhledat při této vzpomínce nové informace a neopakovat se. Ale je důležité tuto událost připomínat mladším generacím. Je mezi námi čím dál tím méně pamětníků, kteří by tuto historii šířili svým vyprávěním. Fakta jsou daná, dne 7. května 1945 postihlo náš městys ničivé bombardování, při kterém přišlo o život 27 občanů Dalešic. WBohužel i letos se nemohlo konat pietní setkání s vámi se všemi. Mohli jste si vyslechnout proslov a hymnu v rozhlase. Společně s místostarostou jsme položili k pomníku padlých věnec a za vás za všechny, kteří si vzpomněli, jsme zapálili svíčku. Minutou ticha jsme uctili památku obětí ničivého náletu.

Jiří Loukota

AKTUÁLNÍ INFORMACE MĚSTYSE DALEŠICE

Kontakty

Klára Fialová, účetní:	tel: 568 860 670	email: mestys.dalesice@gmail.com
Jiří Loukota, starosta:	tel: 724 192 702	email: starosta.dalesice@email.cz
Mgr. Michal Cichý, místostarosta:	tel: 732 918 854	
Webové stránky:	www.mestysdalesice.cz	
Číslo účtu:	3925711/0100 Komerční banka, a.s.	

Úřední hodiny:

Pondělí:	8:00 - 12:00	13:00 - 17:00
Středa:	8:00 - 12:00	13:00 - 17:00

Úřední hodiny v době trvání nouzového stavu:

Pondělí:	8:00 - 10:00	14:00 - 17:00
Středa:	8:00 - 10:00	14:00 - 17:00

Služby pro občany:

Ověřený výstup z katastru nemovitostí	100 Kč
Výpis z rejstříku trestů	100 Kč
Výpis z bodového systému řidiče	100 Kč
Ověření podpisu	30 Kč
Ověření listiny	100 Kč

Provozní doba knihovny městyse:

Středa 15:30 – 17:00

Ordinační hodiny MUDr. Cyril Činátl

tel.: 732 355 772

Středa 13: 00 – 15:00 (dle pacientů)

INFORMACE SBORU PRO OBČANSKÉ ZÁLEŽITOSTI

V DRUHÉ POLOVINĚ ROKU 2021 SE NARODILY TYTO DĚTI:

Čaňková Kateřina
Kutílek Vincent

Rodičům a dětem přejeme pevné zdraví, štěstí a spokojenost.

SVOJE ŽIVOTNÍ JUBILEA OSLAVILI V DRUHÉ POLOVINĚ ROKU 2021, TITO NAŠI SPOLUOBČANÉ

		50 let	
Mašterová Ivana	Urban Ladislav	Vala Pavel	Čaněk Petr
Jedličková Eva			
		55 let	
Došková Ivana	Mašíčková Romana		
		60 let	
Panáková Soňa	Holoubek Pavel	Dufek Josef	
		65 let	
Hošek Luboš	Zadražil Jaroslav	Veselý Jiří	
Klíma Břetislav	Čurdová Irena	Valach Petr	
		70 let	
Konečný Pavel	Horák Hubert		
		75 let	
Lászlová Danuše	Bílek Otakar	Valová Marie	
		90 let	
Břínková Jaruška	Kazatelová Jarmila		

Jubilantům do dalších let přejeme pevné zdraví, štěstí, osobní klid a pohodu.

V PRVNÍ POLOVINĚ ROKU 2021 NÁS NAVŽDY OPUSTILI NAŠI SPOLUOBČANÉ:

Paní Morisková Zdeňka ve věku 90 let
Paní Boháčková Dana ve věku 55 let
Pan Kočí Josef ve věku 85 let
Vzpomínáme a pozůstalým projevujeme upřímnou soustrast.

V této nelehké době, kterou jsme za poslední období zažili, nebyla příležitost popřát jubilantům k jejich životním výročím osobně a rovněž tak uvítat naše nové občánky. Naši jubilanti, kteří nebyli během tohoto období navštíveni s přáním v době pandemie, budou v průběhu léta postupně požádáni o souhlas s návštěvou a předáním malé pozornosti z Úřadu městyse Dalešice. Vítání občánků bychom rádi uskutečnili v září letošního roku. Doufejme, že nám někteří nebudou utíkat z kolébky.

Ivana Loukotová

AUTOVRAKY DO DALEŠIC NEPATŘÍ!

Stejně jako je tomu ve velkých městech, tak také v Dalešicích se rozmohl nešvar umisťovat na veřejné komunikace a přilehlé plochy automobily naplňující definici nepojízdných autovraků. Takovéto automobily – autovraky nejen svým vzhledem hyzdí své okolí, ale především již začínají v důsledku materiálové degradace ohrožovat životní prostředí.

Stávající právní úprava poskytuje dvojí definici autovraku. První lze nalézt v zákoně č. 13/1997 Sb., o pozemních komunikacích, dle které je vrakem každé silniční vozidlo, které je trvale technicky nezpůsobilé k provozu a obnovení způsobilosti by si vyžádalo výměnu, doplnění nebo opravu podstatných částí mechanismu nebo konstrukce silničního vozidla nebo které není možné identifikovat prostřednictvím identifikačního čísla vozidla umístěného na karoserii nebo rámu vozidla, za čelním sklem nebo na výrobním štítku.

Druhá definice se opírá o příslušné ustanovení zákona č. 185/2001 Sb., o odpadech, ve znění pozdějších předpisů a zní tak, že autovrakem se rozumí každé úplné nebo neúplné motorové vozidlo, které bylo určeno k provozu na pozemních komunikacích pro účel přepravy osob, zvířat a věcí a stalo se odpadem.

Často je problematické a velmi těžko zjistitelné určit vlastníka daného vozidla, po kterém je nutno odstranění vymáhat a kterému hrozí v případě, že tak dobrovolně neučiní, nejen uhrazení nákladů na odstranění a ekologickou likvidaci, ale především nemalé pokuty ve správním řízení za přestupky dle výše uvedených zákonů.

Na základě novelizace právní úpravy v minulých měsících obce získaly mnohem účinnější nástroje, jak vlastníky identifikovat a případně je postihovat, pokud své zákonné povinnosti neplní. Proto městys Dalešice již započal činit zákonem požadované kroky ve spolupráci s příslušnými orgány státní správy, aby byli vlastníci vozidel na území městyse, které naplňují znaky autovraků, identifikováni, a případně s nimi bylo zahájeno přestupkové řízení.

Městys Dalešice tedy tímto důrazně apeluje na všechny občany, kteří jsou vlastníky vozidel dlouhodobě odstavených na veřejném prostranství v Dalešicích, u nichž lze důvodně předpokládat, že splňují definici autovraku podle zákona č. 13/1997 Sb., případně podle zákona 185/2001 Sb., aby tato vozidla odstranili v nejkratší možné době!

Pokud tak příslušní občané neučiní ani do 31. 7. 2021, budou s těmito osobami zahájena správní a přestupková řízení za účelem odstranění nepojízdných vozidel a uložení sankčních pokut.

Věříme, že se celá situace vyřeší smírnou a pokojnou cestou ke spokojenosti všech občanů Dalešic.

Mgr. Michal Cichý, místostarosta

VÁNOČNÍ SBÍRKA

V minulém čísle zpravodaje jsme slíbili, že budeme informovat o tom, jaká částka se vybrala do pokladničky nadačního fondu Světluška, která byla umístěna vedle betléma u Mašíčků.Částka 12 000,– korun byla přeposlána na konto nadačního fondu Světluška.Všem, kteří jste přispěli, bychom chtěli touto cestou poděkovat.
Hlavní poděkování patří paní Romaně Mašíčkové.

Ivana Loukotová

ARCHEOLOGICKÉ NÁLEZY V DALEŠICÍCH

Při rekonstrukci silničního průtahu Dalešicemi, se při zemních pracích podařilo objevit řadu zajímavých nálezů z doby minulé. Díky dohledu amatérského archeologa pana Josefa Ludvíka se podařilo objevit, zachránit a zdokumentovat celou řadu artefaktů. Kromě keramiky a hrnčířských střepů byly objeveny i čtyři mince. Dva stříbrňáky a dva měďáky. Jeden stříbrňák je krejcar vyražený v roce 1620 za panování císaře Leopolda I., druhý stříbrňák je grošle z roku 1730 z doby císaře Ferdinanda II. Poměrně zachovalý je i nalezený středověký dveřní zámek. Zajímavá je taktéž nalezená opracovaná část jeleního paroží o délce 16 cm, které mohlo sloužit jako příruční náčiní, buď jako věšák, či rydlo. Našly se také koňské podkovy a kovové části ze zemědělského nářadí.

Cenný je také nález zachovalé středověké kovové střelné zbraně identifikované jako husitská píšťala. Má délku 53 cm a jeden její konec má průměr 2,5 cm, konec opačný pak 4 cm. Používali ji husité při svých bojových výpravách. Jelikož je známo, že husitská vojska přitáhla i do Dalešic, kde v roce 1430 vydrancovala a vypálila místní klášter, nejsme daleko od pravdy, že tato zbraň s velkou pravděpodobností pochází právě z této doby.

Veškeré nálezy byly objeveny ve výkopech v silnici z prostoru od potoka Olešná směrem k faře, okolo zámku, až do zatáčky u požární zbrojnice. V dalším pokračování směrem k Hrotovicím už nebylo objeveno nic. Ve výkopech v silnici byla už jen hlušina a kamenivo, žádná kulturní vrstva.

Velkou většinu nálezů objevil pan Ludvík ne přímo ve výkopech, ale na skládce, kam stavební firma vybagrovanou zeminu vyvážela, protože při zemních pracích přímo na stavbě bylo obtížné prozkoumávat jednotlivé vrstvy přímo ve výkopu. Pan Josef Ludvík jako amatérský archeolog, spolupracuje s okresním muzeem v Třebíči a byl pověřen dohledem na výkopové práce při rekonstrukci silnice II/399 přes Dalešice. Své nálezy a poznatky konzultuje s odborníky z okresního muzea v Třebíči, kterým své nálezy předkládá k odbornému posouzení. Ochotně nám poskytl ke zveřejnění fotografie nedávno nalezených předmětů.

Někdo nad činností archeologů mávne rukou, řka, jsou to jen střepy a staré krámy. Opak je pravdou, neboť z takových nálezů se dá kousek po kousku, střípek po střípku dopátrat a poskládat obrázek o životě našich předků, o životě v našem městysu v době minulé. Neboť jak praví citát filozofa – „Kdo nezná svoji minulost, nikdy nezvládne ani budoucnost.“

Rudolf Špaček
kronikář městyse

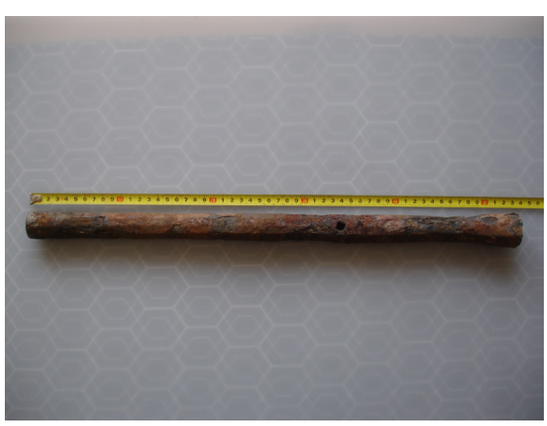

LETOŠNÍ ČAPÍ SEZÓNA NA PIVOVARSKÉM KOMÍNĚ

Každoročně v jarních a letních měsících krouží nad naším městysem čápi, kteří mají trvalé stanoviště na pivovarském komíně. V letošním studeném a vlhkém jaru poprvé přistál čáp na komíně až 1. dubna, tedy o několik dní později než v letech minulých. Jeho družka za ním přiletěla 8. dubna. Jako každoročně, potřebovalo hnízdo po zimní přestávce opravu, proto na nic nečekali a dali se do úprav a vylepšování svého budoucího útočiště. Že hnízdo letos opět zmohutnělo, to je vidět na první pohled. Během tohoto času bylo možno pozorovat, že se čápi páří. Letošní vlhké počasí jim dopřávalo dostatek potravy na okolních loukách a polích. Na kolik snesených vajec čápice nasedla, to nevíme. Ale už 4. června na hnízdě neseděla, ale postávala, což značí, že mláďata se vylíhla a ona je jako správná máma zpočátku hlídá. Chrání vylíhnutá mláďata před nepřízní počasí. Chladem, deštěm i ostrým sluncem. Jak mladí trochu povyrostou tak o krmení se starají oba dva rodiče.

Zatím jsou vidět tři malé hlavičky, které z hnízda vykukují. Ve velké většině mají čapí páry dvě mláďata. Někdy tři, někdy jen jedno. Prozatímní rodičovský rekord u našich dalešických čápů je z roku 2001. Tehdy se vylíhlo pět čápátek což se opravdový unikát. Všech pět bylo starostlivým rodičovským párem odchovány a z pivovarského komína se celá početná rodinka se koncem srpna vydala na cestu do tradičních zimovišť.

Během let, co čápi na komíně sídlí, se přihodilo několik nemilých příhod, kdy jeden z dospělých čápů zahynul. Doufejme, že letos se nic takového nestane. Smůla letos postihla čapí pár sídlící na komíně u zámku v sousední Valči. Jednoho z páru nešťastnou náhodou přejelo auto. Proto právě čerstvě vylíhlá mláďata museli pracovníci záchranné stanice pro zvířata pomocí hasičské plošiny vyjmout z hnízda a odvést je do záchranné stanice v Pavlově, kde po zesílení mladých budou podstrčeny do jiného vhodného hnízda.

Jistě si každý povšimnul, že pivovarské střechy pod komínem jsou během čapího pobytu zbarveny do běla. Je to způsobeno čapím vyměšováním, které je ve formě bílé kašovité hmoty. Při vyměšování se čáp staví na okraj hnízda ocasem ven, tak aby trus hnízdo neznečišťoval. I malá čápata, jakmile jsou schopna pohybu, se otáčí ocásky ke kraji hnízda. Takže čáp je pták čistotný, nekálí do vlastního hnízda.

Traduje se, že tento elegantní, bíločerný pták s dlouhýma červenýma nohama a velkým zobákem prý také nosí děti…Tak ať jich do Dalešic přinese co nejvíc.

Rudolf Špaček

„ŘÁDĚNÍ BOBRA“

My všichni, kteří se rádi procházíme po cyklostezce, jsme si jistě všimli, jak se den ode dne mění okolí podél vodního toku, který lemuje celou cyklostezku. Je to dílo bobra, kterého na jedné straně musím obdivovat, co všechno zvládne, ale na straně druhé způsobuje nemalé škody, ať už na rybníku, nebo právě zmiňovaném porostu blízko potoka.

Nedalo mi to a musela jsem si o bobrovi vyhledat pár informací, o které se chci s vámi podělit.

Bobr žijící u nás je bobr evropský, je druhým největším hlodavcem naší planety, větší je jihoamerická kapybara. Tak, jako každý tvor, má i bobr své místo v přírodě, jeho existence má nějaký důvod. Úděl bobra je stavět hráze, budovat tůně a kolem nich rozsáhlou spleť kanálků, aby měl lepší přístup k potravě. Bobr je výhradně býložravec, všechny ty příhody, jak někomu okusuje nástražné rybky, jsou nesmysly. Na břeh se tenhle hlodavec zrovna dvakrát nežene, protože je zde velmi zranitelný. Nejaktivnější je ve vodě a hlavně v noci. Přirozené nepřátele nemá.

V důsledku masivního lovu byl v určité době na našem území prakticky úplně vyhuben. Důvodem jejich lovu byla nejen kůže, která má opravdu pozoruhodnou hustotu, až 300 chlupů na jeden milimetr čtvereční, ale i maso. Bobr patřil u dvora k lahůdkám, jedl se především jeho tučný ocas, tlapy a maso. Ovšem nejenom maso a kůže byly bobrovi osudnými. Využíval se i k lékařským účelům, a to zejména kvůli výměšku z řitní žlázy, které se říkávalo bobří stroj. Sloužil k výrobě parfémů a přisuzovala se mu léčivá moc. Lidé je však hubili i jako škůdce.

Bobři žijí v přírodě v párech s jednoročními až dvouletými mláďaty. Starší mláďata jsou pak vyhnána a musí se o sebe postarat sama. Musí zakládat novou kolonii v novém teritoriu. Dospělí jedinci mají až 30 kg a kolem jednoho metru délky včetně zploštělého ocasu. Ten slouží jako ploutev i kormidlo a velice výrazně pomáhá při plavání zadním nohám, které jsou mezi prsty vybaveny plovoucími blánami. Doba života bobra se odhaduje až na 35 let. Samice rodí po 105 dnech březosti dvě až sedm mláďat, která váží zhruba kolem půl kilogramu. Bývá to koncem jara, nejpozději začátkem léta. Mláďata několik hodin po narození vidí a plavou. Bobr je aktivní celý rok.

V našich končinách poráží bobr stromy hlavně kvůli potravě, aby se dostal k větvím, měkké kůře a lýku. Hráze staví ojediněle. Tenhle pilný dřevorubec nepohrdne ani rákosím, oddenky vodních rostlin a ani tím, co nabídne přilehlé pole, ať už jde o řepu, brambory nebo kukuřici. Pokud dojde zásoba listnatých stromů v okolí, porazí i strom jehličnatý.

Zajímavá jsou i bobří obydlí. Pelech si stele rákosím, trávou a dřevěnými štěpinami. Bývá asi 80 cm široký a vysoký až 30 cm. Na řekách si vyhrabává celkem prostornou stavbu s několika východy. Většinou vedou všechny do vody. Na suchu dělá jen jakési průchody pro přívod vzduchu. Bobr je opravdu velice šikovný stavitel. Na řece umí perfektně využít sílu proudu na tahání větších větví či celých stromů. To si uvědomuje i při jejich kácení. Určitě neporazí topol a pak ho nepotáhne proti proudu. Bobr také skvěle využívá větru. Myslet si, že pokácí strom hned naráz, je hloupost. Poráží i stromy, které nemá ve svém jídelníčku, aby udělal prostor těm oblíbeným. Několik si jich nahlodá a zbytek udělá vítr, aby nemohlo dojít k tomu, že se na něj zřítí. Má to prostě dobře promyšlené. Nehlodá jen tak někde, kde ho napadne, a ani náhodně, ale velice důmyslně. Ve stojaté vodě si bobr staví zvláštní hrad z větví, které zvenčí obkládá bahnem a hlínou. Někdy je také přikrývá rákosím. I zde má vchod pod vodou. Tyto hrady mají až kolem tří metrů jak na šířku, tak i na výšku. Jsou to zároveň jakési spíže na zimu.

O návrat bobra do volné přírody se Evropa začala zajímat po druhé světové válce a také u nás byl bobr označen jako kriticky ohrožený druh a začal být chráněný. Paradoxem je, že na našem území už žádný bobr nebyl. Podobně je to i s vlkem. Tato ochrana platí i dnes, a to už bobr určitě není na pokraji vyhynutí ani náhodou. U nás se jeho populace odhaduje na 2 500 kusů, což je z nuly velký skok.

Pokud vám bobr způsobí nějakou škodu, zákon zatím neumožňuje žádnou náhradu.

Doufám, že jste se o bobrech dozvěděli něco zajímavého, co jste třeba ještě nevěděli a článek Vás moc nenudil.

Ivana Loukotová

MALÉ OHLÉDNUTÍ

Dobu covidovou máme, alespoň prozatím, jakž takž za sebou. Přinesla nám celou řadu omezení ve všech směrech. Omezení i v oblasti kulturní a společenské. Především přinesla strach a obavy o zdraví vlastní i svých blízkých. Kdo covidem onemocněl, ví, že to nebyla žádná procházka růžovým sadem. Přinesla i poznání, že když nefunguje něco, co považujeme za samozřejmost, velmi nám to ztěžuje život. Poznali jsme to, když na čtyři týdny musela být kvůli tomuto onemocnění uzavřena dalešická prodejna smíšeného zboží paní Boženy Veselé. Celý měsíc březen jsme byli nuceni provádět nákupy jinde, než jsme byli doposud zvyklí. A to byla komplikace. Naše oblíbená a dobře zásobovaná prodejna kvalitním zbožím v širokém sortimentu už zase funguje v zaběhnutých kolejích. Važme si toho, že tento obchod u nás máme a popřejme majitelce paní Boženě Veselé, aby se jí nemoci vyhýbaly a ona mohla nerušeně nadále ochotně a s úsměvem sloužit nám, zákazníkům.

Rudolf Špaček

ZÁKLADNÍ ŠKOLA

Školní rok 2020 / 2021 jsme zahájili 1. září přivítáním prvňáčků. Letos byli dva - Eliška Solařová a Ondřej Zink. V jejich první den ve škole je přišel povzbudit také pan starosta Jiří Loukota, který popřál žákům i jejich rodičům hodně úspěchů a klidný školní rok. To jsme ještě nevěděli, že tento školní rok opět klidný nebude. Kromě plnění učebních plánů jsme měli také naplánovány tradiční aktivity a akce, které jsme bohužel nemohli opět uskutečnit z důvodu nástupu další vlny koronavirové epidemie. 14. října byla Ministerstvem zdravotnictví nařízena distanční výuka – výuka na dálku. I tímto způsobem jsme za výborné spolupráce rodičů udělali kus práce. Prezenční výuka byla obnovena 18. listopadu s přísnými opatřeními – roušky, zvýšená hygiena, zákaz zpěvu a tělesné výchovy. Za těchto podmínek jme pilně chodili do školy a ve všech ročnících jsme zvládali učivo. Předvánoční čas byl také jiný, nemohli jsme připravit vánoční besídku pro děti z mateřské školy, ale Mikuláš s andílky a čerty k nám přece jen přišel a děti ve škole a školce dostaly mikulášskou nadílku. Koledy jsme sice mohli jen poslouchat, ale vánoční náladu jsme si nenechali zkazit a moc se těšili na Štědrý den.

Po vánočních prázdninách jsme opět nastoupili do školy, i když větší školy zůstaly uzavřeny.

Ve škole také mohly probíhat aktivity hrazené z dotace Evropských strukturálních fondů v rámci OP VVV (Šablony II): klub zábavné logiky a deskových her pro žáky ZŠ, doučování žáků ZŠ, čtenářský klub pro žáky ZŠ a školní asistent MŠ. Všechny uvedené aktivity přispívají ke zvýšení kvality vzdělávání ve škole. V březnu se bohužel epidemiologická situace opět zhoršila a i naše škola byla 1. března uzavřena a přešli jsme na distanční výuku. Výuka na dálku probíhala až do 9. dubna. Netrpělivě jsme čekali, až se situace zlepší a my budeme moci zrealizovat některé naplánované akce. To se také podařilo a v květnu jsme mohli absolvovat výuku pravidel silničního provozu na dopravním hřišti v Třebíči, zúčastnili jsme se akce Čistá Vysočina, oslavili Den Země kreslením na chodník a výzdobou plotu kolem školní zahrady. Výročí konce 2. světové války si žáci připomněli projitím naučné stezky, kterou připravil městys Dalešice. Den dětí jsme oslavili hrou Šipkovaná, která byla zakončena sportovními soutěžemi. Velké přestávky jsme trávili na zahradě, kde si žáci vyhráli na nové lanové pyramidě a houpačce.

Kromě výuky a plnění ŠVP i letos žáci pilně třídili odpad a soutěžili ve sběru papíru. Nasbírali 2 620 kg papíru, to bylo v průměru 187,14 kg na jednoho žáka. První místo obsadila Anežka Juránková, druhé místo Hana Solařová, třetí místo získala Lucie Tvrdá. Vítězům gratulujeme a děkujeme všem, kteří dětem při sběru pomáhali. Děkujeme také občanům Dalešic, kteří nám pomohli naplnit kontejner s papírem. V soutěži ve sběru starého papíru „Soutěžíme s Třídílkem“ se naše škola umístila na třetím místě. V této soutěži jsme byli již 3 krát na prvním místě, 2 krát na druhém místě a 4 krát na třetím místě.

Žáci pátého ročníku, Michal Sedláček, Vanessa Janová, Sofie Jíchová, Lucie Tvrdá, Hana Solařová, na rozloučenou spali jednu noc ve škole. Ke konci školního roku se také uskutečnil školní výlet do zábavního parku Permonium Oslavany.

Závěrem bych chtěla poděkovat rodičům a pedagogům školy za jejich přístup ke vzdělávání dětí v této nelehké době, panu starostovi a zastupitelům městyse Dalešice za podporu školy a všem občanům Dalešic pak přeji hlavně pevné zdraví a příjemně prožité letní dny.

Mgr. Alena Stupková
ředitelka ZŠ a MŠ Dalešice

Soutěž ve skládání papírových lodiček

Žáci pátého ročníku a paní učitelka Hájková

VÝROČÍ NAŠÍ ŠKOLY

Čas letí závratnou rychlostí a ani jsme si neuvědomili, že školní rok 2020/2021, který právě končí, je už v pořadí třicátý po znovuotevření školy v Dalešicích v září v roce 1991.

Škola, která byla od školního roku 1982/1983 dle nařízení tehdejšího Odboru školství ONV v Třebíči, zrušena, se po změně politicko - společenských poměrů po roce 1989 dočkala svého opětovného otevření. Díky iniciativě tehdejšího místostarosty obce, RNDr. Josefa Potůčka, se podařilo provoz školy v roce 1991 po desetileté přestávce opět obnovit.

Školní rok 1991/1992 v nově otevřené škole započal pouze v jedné třídě se čtyřmi postupnými ročníky, do kterých nastoupilo 21 dětí. První ředitelkou a jediným vyučujícím byla zkušená pedagožka z Hrotovic, Marie Franková, která se ujala nelehkého úkolu znovuobnovit školní výuku. To se jí v plné míře podařilo. V průběhu let bylo třeba zřídit druhou třídu a po několik let byla škola dokonce trojtřídní.

Budova školy se může pochlubit velmi dobrým, kvalitním vybavením pro školní i mimoškolní činnost. Žáci mají k dispozici prostorné, prosvětlené třídy, velké množství moderních školních pomůcek i počítačů, školní družinu i školní kuchyní s jídelnou. Dalešická škola se může směle rovnat s kteroukoliv jinou školou v širokém okolí, což někteří rodiče nezohledňují a jejich děti místní školu z různých důvodů nenavštěvují.

Od roku 1903, kdy byla budova této školy postavena, vzdělávala velké množství žáků po několik generací. Řada žáků pozdějším studiem dosáhla nejen středoškolské, ale i vysokoškolské vzdělání a získala všemožné akademické tituly. Jiní se vyučili řemeslu a našli dobré uplatnění v životě. Základy pro pozdější život v dospělosti jim vštěpovali učitelé právě na této škole. Lze si jen přát, aby škola i v dalších letech měla dostatek žáků a kvalitní pedagogy a byla i nadále nositelem nejen pedagogického, ale i kulturně společenského vzdělávání svých žáků.

Rudolf Špaček

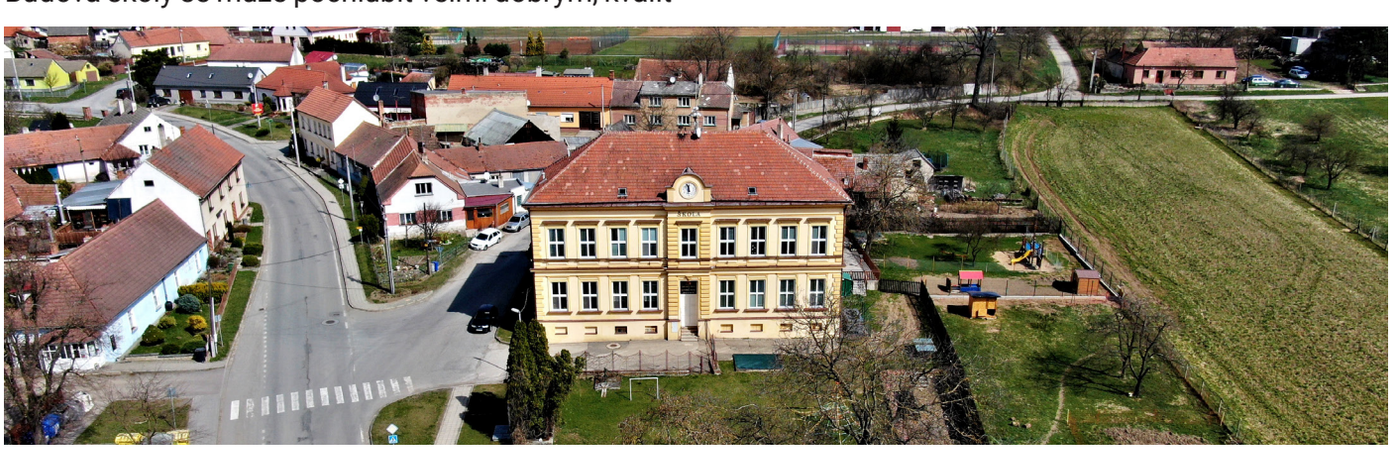

MYSLIVCI

V mysliveckém roce 2020 který skončil letos v březnu, jsme ulovili 1 jelena siku, 67 kusů srnčí zvěře, 57 kusů černé zvěře, 7 zajíců, 154 bažantů, 50 lišek, 1 jezevce, 5 kun skalních, 1 mývala severního a 1 norka amerického.

V těchto dnech je hlavní činností myslivců zajišťování krmiva na zimní období a příprava bažantnice na dovoz nových bažantích kuřat. Mezi další činnosti patří oprava stávajících a stavba nových mysliveckých zařízení.

Až budete číst tyto řádky, budou na myslivně vrcholit přípravy na dovoz bažantích kuřat. Jako každoročně ožije myslivna pískotem nových bažantích kuřat.

Malá prosba, i zdánlivě opuštěné srnče nebo zajíček nejsou sami, jejich matky je chrání tím, že nejsou v jejich blízkosti a strhávají na sebe případnou pozornost predátorů. A proto bych Vás chtěl poprosit o to aby, jste i na zdánlivě opuštěná mláďata nemakali a nebrali je domů, protože tím tyto mláďata nezachráníte, ale odsoudíte je v lepším případě k životu v zajetí, nebo v horším případě k smrti.

V případě zájmu o další informace případně o koupi srnčí zvěřiny navštivte naše internetové stránky **https//msdalesice.cz.**

Ing. Klusáček Jan

SDH DALEŠICE

Rád bych Vám v tomto článku napsal, co vše se nám podařilo zorganizovat a kde všude soutěžila naše mládež. Bohužel, tak jak všude, i v hasičském sportu a ve společenském životě zasáhl ten neřád, který nám všem za poslední rok a půl otočil životy vzhůru nohama. Nechce se mi ani psát jeho název, protože už toho všeho mám plné zuby.

Naštěstí hasičský sport a společenské akce nejsou naší jedinou činností. Svěřené prostory a technika si vyžadují pravidelnou údržbu. Náš velitel a někteří strojníci byli na on-line školeních. 11. května v odpoledních hodinách požární jednotka vyzkoušela svoji pohotovost a během osmi minut po vyhlášení poplachu byla schopná vyjet k požáru v Dolních Vilémovicích, kde hořela dřevěná kůlna a střecha přilehlého obytného domu. A musím uznat, že čas výjezdu byl výborný, protože polovina Dalešic byla v té době rozkopaná a jednotka se musela přemísťovat mezi hasičárnou a halou. 18. června se konala brigáda, kdy se uklízelo tréninkové hřiště a jeho okolí, aby bylo připraveno na tréninky mládeže. Musím pochválit naši mládež, která se s vervou pustila do úklidu, a samozřejmě děkuji všem členům, že přiložili ruku k dílu. Nesmím pozapomenout poděkovat městysi Dalešice, který nám zajistil posečení travnaté plochy. 20. června se konal první trénink mládeže. Počasí nám přálo a děti s nadšením po dlouhé době otestovaly své dovednosti.

Co pro Vás a pro nás připravujeme? Není toho málo a nezbývá nám nic jiného, než si přát, aby vše vyšlo:

• Sobota 26. června 2021 - ve 14:00 - tradiční POUŤOVÝ FOTBAL ŽENATÍ proti SVOBODNÝM.

• Rekonstrukce střechy na hale, kde nám městys umožnil vybudovat nové zázemí. Tato oprava je financována díky daru od NADACE ČEZ a přispění městyse Dalešice.

• Sobota 14. srpna 2021 - ČARODĚJNICKÝ DĚTSKÝ DEN. Protože jsme opět nemohli 30. dubna nastartovat svá košťata a proletět se, připravujeme odpoledne plné her, soutěží a atrakcí.

• Tréninky mládeže - doufám, že se naše mládež bude schopná a ochotná v letních měsících sejít a lehce se zkropit při tréninku útoku a dalších dovedností.

• STEZKA ODVAHY - která se pomalu stává tradicí. Termín bude upřesněn.

• MASOPUSTNÍ PRŮVOD 2022.

• HASIČSKÝ PLES 2022 - snad se doba umoudří a my opět nebudeme muset rušit již zamluvenou kapelu.

Závěrem mi dovolte poděkovat všem členům, nečlenům a organizacím, kteří jsou činní, pomáhají, podporují a sponzorují naše činnosti. Přeji Vám léto plné pohody, zážitků a relaxace s rodinou a přáteli.

Radek Fiala

V SOKOLE JSME OPTIMISTÉ

Napsat článek o činnosti našeho sokola, když všichni vědí, že z nařízení vlády jsme byli v nucené nečinnosti, to je oříšek. Přesto se nám alespoň dvě významné akce podařilo uskutečnit a třetí bude o prázdninách.

První z nich odstartovala 27. 3. 2021 v 9,00 před sokolovnou v Dalešicích. Nazvali jsme ji "Hledá se dobrovolník!" a pořádali jsme ji v rámci celostátní úklidové akce Ukliďme Česko. 80 dobrovolníků, z čehož zhruba polovinu tvořili děti a mládež, uklízeli intravilán Dalešic a blízkého okolí. Toto území bylo rozděleno do 15 různých tras. Na startu účastníci obdrželi mapku trasy, pytle, provázky, rukavice, certifikát dobrovolníka a drobné občerstvení na cestu. Rodiny či malé skupiny vyrazili po určené trase a brzy se plnily první pytle odpadem. Naplněné pytle se nechávaly na trase a v mapě se křížkem označili místo, kde zůstaly uloženy. Kromě běžného odpadu jako sáčky, PETlahve a plechovky, jsme nalezli i další "poklady" jako části automobilů, dětský bazén, sprchu, mrtvá zvířata v pytlích a použité pleny pro dospělé i děti. V odpoledních hodinách a během pondělního dopoledne byl veškerý posbíraný odpad svezen zaměstnanci Městyse Dalešice. Byli jsme překvapeni, jak velké množství odpadu se podařilo vysbírat a kolik dobrovolníků se v Dalešicích našlo. Dobrou zprávou tedy je, že mnoha lidem není lhostejná čistota prostředí, ve kterém žijeme. Děkujeme Městysi Dalešice za podporu celé akce a všem, kteří se akce zúčastnili.

Od 17. 5. 2021 jsme obnovili činnost T.J.Sokol. Schůzky však probíhaly pouze ve venkovních prostorách v max. počtu 30 osob. Děti od 7 do 18 let musely před zahájením schůzky odevzdat vedoucí cvičení čestné prohlášení O NEEXISTENCI PŘÍZNAKŮ A PROVEDENÉM TESTOVÁNÍ VIROVÉHO INFEKČNÍHO ONEMOCNĚNÍ podepsané jedním z rodičů.

Tento kraťoučký cvičební rok jsme alespoň důstojně zakončili sportovní akcí Dalešická sokolská míle aneb překonej jednu míli různými způsoby. Tímto jsme se zapojili do mezinárodního projektu Evropská Míle, který je součástí projektu "NowWeMove. Jejím cílem je přimět lidi znovu k aktivitě omezené v důsledku opatření způsobené pandemií. Kdo překoná vzdálenost jedné míle (1,6 km) formou chůze, běhu, jízdy na kole, kolečkových bruslích atd. může tuto vzdálenost darovat. Darované míle se započítají do celkového evropského součtu a umožní organizaci ISCA poskytnout peněžní dar (ve výši až 10.000 eur) nadaci The Daily Míle Foundation, která pracuje na tom, aby školní děti běhaly každý školní den 15 minut (1 míli) v zapojených evropských zemích. Cílem je přimět co nejvíce dětí k pohybu. Naše Dalešická sokolská míle se uskutečnila v pátek 4. 6. 2021 odpoledne. Trasa byla upravena tak, aby ji mohli překonat děti i dospělí, a byla ozvláštěna originálními úkoly. Bylo jich celkem 11. Pro vaši představu vám je ve zkratce přiblížím. Přeskakovala se imaginární řeka po kamenech se závěrečným přeskočením krokodýla, poznávaly se postavy z pohádek a následně je děti hledaly v křoví, v trávě či za kamenem. Další disciplínou byl běh s kotouči různých velikostí. Poté děti prolezly tunelem a stříbrným stanem představujícím raketu. Další zastávka byla u přísné policistky, která vyzkoušela všechny přítomné - děti z dopravních značek a semaforů a dospělé ze složitějších značek a testů křižovatek. Pak bylo skákání v pytli a převážení na

“bugatce” jeden druhého. Dále děti radily cestovateli, který ztroskotal s balónem na ostrově, jaké předměty jsou důležité pro přežití. Následovalo vyzkoušení koloběžek, odhypovadla či kola na různou vzdálenost. Pak se ti šikovnější svezli na skateboardu. Na závěr všechny přezkoušel přednosta stanice ze všeho, co si pamatovali z celé Dalešické míle, a odměnil je dárkovým balíčkem. Všichni byli pozváni na následnou “sokolskou afterparty” tedy posezení u ohýnku spojené s opékáním špekáčku. Všichni jsme si toto společné setkání náramně užili, povídání nebralo konce a jen neradi jsme se loučili.

A to nejlepší na konec. O prázdninách pořádá T.J. Sokol Dalešice první příměstský tábor “Letem světem se sokolíkem”. Od 12. do 16. 7. 2021 se ho mohou účastnit děti od 5 do 10 let. Jedná se o příměstský tábor “bez spaní” s programem od 8,00 do 16,00 hodin.

Zázemí bude v naší sokolovně, teplé obědy jsou zajištěné v Hospodě Stodola.

Pro děti je připravena celotáborová hra LETEM SVĚTEM, různé soutěže, hry, výlety a tvoření. V programu je celodenní výlet lodí do Hartvíkovic, imaginární procestování jednotlivých světadílů se dvěma průvodkyněmi Monikou a Blankou a pozvanými cestovateli.

Tak vidíte, nakonec jsme oříšek rozlouskli a článek je na světě. Nezapomeňte, že ve zdravém těle je i zdravý duch a využijme pěkného počasí a prázdnin k aktivnímu pohybu.

Se sokolským pozdravem NAZDAR se loučí

RNDr. Josef Potůček
starosta T.J. Sokol Dalešice

STOLETÉ VÝROČÍ DALEŠICKÉHO SOKOLA

Letos tomu bude 100 let, co byla v Dalešicích založena jednota Sokol. Všeobecné radostné nadšení, které panovalo po rozpadu Rakouska – Uherska a vzniku nového, samostatného Československa, se projevovalo zakládáním různých vlasteneckých spolků, zejména sokolských jednot.

Ustavující schůze Sokola v Dalešicích se konala 21. listopadu roku 1921 a zúčastnilo se jí 35 členů. Jednota byla založena jako pobočka mateřské jednoty v Hrotovicích. Na této ustavující schůzi bylo zvoleno první vedení sokolské jednoty. Prvním starostou se stal místní rolník Josef Stuchlík, náčelníkem pak Karel Vladyka, sládek v pivovaře. Navzájem se oslovovali bratře, sestro.

Ještě než došlo k ustavení Sokolské jednoty v Dalešicích, dojíždělo několik mladých, zapálených mladíků z Dalešic do cvičení do Hrotovic. Hlavní náplní činnosti Sokola bylo cvičení. To se odehrávalo v létě v zámeckém parku, v podzimních a zimních měsících pak v propůjčeném malém sále místního zámku. Bez tělocvičného nářadí nebylo a ani nemohlo být cvičení plnohodnotné. Aby se mohlo opatřit to nejnutnější nářadí, byla na jeho zakoupení sjednána půjčka u místního spořitelního spolku, která se postupně splácela z výtěžků pořádaných divadelních představení, plesů, tanečních zábav a veřejných cvičení. Takže kromě náplně cvičební se rozvinula i náplň kulturně společenská.

K odtržení od hrotovické jednoty a k úplnému osamostatnění došlo pak v roce 1925, kdy dalešická sokolská jednota byla začleněna do župy plk. Švece.

Již v roce 1923 jednali členové jednoty o postavení vlastní sokolovny. Velkou měrou ke kladnému rozhodnutí o stavbě vlastního stánku přispěl svoji autoritou a také příkladem řídící učitel Bohumil Nezval a v té době též starosta dalešického Sokola.

Sokolská hesla – „V zdravém těle zdravý duch“ a „Paže tuž, vlasti služ“, a sokolský pozdrav „Nazdar“, se staly především v dobách předmnichovské republiky symbolem vlastenectví a semknutosti v nelehkých časech nástupu německého fašismu a rozpadu těžce vybojované mladé Československé republiky.

Sokol není jen o sportu. Sokol vychovává, vzdělává, učí kázni a rozšiřuje obzory. Myšlenka sokolského hnutí by ani v současné, tzv. moderní době, neměla zaniknout. Naopak by v našem městysu měla přetrvat i po další generace.

Rudolf Špaček

FARNOST

Milí čtenáři,

v závěru loňského roku jsem vyjádřil spíš přání než názor, že situace ohledně onemocnění covid-19 se jeví mírně příznivější. Žel opak byl pravdou a na dlouhé zimní měsíce nás doslova uzamkla v našich domovech přísná bezpečnostní opatření. Opět došlo k uzavření všech restaurací, sportovišť, většiny obchodů a také škol. Bohoslužby mohl navštěvovat jen takový počet osob, který nepřesáhl 10% kapacity kostela, a to ještě jenom míst k sezení. Společenský život se téměř zastavil.

Vzhledem k složité situaci a nemožnosti navštěvovat bohoslužby v plné míře, byla již minulý rok na podzim dána ve stanovené dny příležitost k přijetí eucharistie mimo mši svatou. Tuto šanci někteří z farníků celkem pravidelně využívali. Po Vánocích pak došlo k úpravě času a svaté přijímání se podávalo v neděli dopoledne přede mší svatou. Ve čtvrtek pak byla také v kostele možnost adorace.

Další otázkou bylo, co s Tříkrálovou sbírkou. Charita termín posunula až na druhou polovinu ledna a změnil se i způsob koledování. Obvyklé tři krále v bílém tentokrát vidět nebylo. Kasičky se přestěhovaly do kostela, obchodů a obecních úřadů, kde se mohlo v delším časovém rozpětí přispívat. Byť se očekávalo, že sbírka nebude tentokrát tak úspěšná, naše farnost se rozhodně nemá za co stydět, ba naopak, vybralo se ještě víc peněz než v loňském roce! Celková částka činila 35 588,– Kč. Konkrétně v Dalešicích – 24.442,– Kč, Stropešíně – 2.870,– Kč, a ve Slavěticích 8.276,– Kč.

V neděli 7. února proběhl ve farnosti adorační den a den vzájemných modliteb mezi farností Dalešice a AKS v Olomouci.

17. února začala Popeleční středou doba postní. Ze začátku ještě v neděli odpoledne byly Křížové cesty. Epidemie však neustupovala, a proto bylo nutné opět zpřísnit podmínky. Křížové cesty se zrušily a na mše svaté mohli chodit jen ti, na jejichž úmysl byla mše sloužena.

Období kolem Velikonoc přineslo mírné zlepšení a velikonoční obřady proběhly vcelku jako v minulých létech, jen s menší účastí věřících. Na Velký pátek byla v kostele navíc celonoční adorace. Ze mše na Bílou sobotu a Zmrtvýchvstání Páně byl zajištěn online přenos z valečského kostela přes fcb stránky farnosti Valeč.

Postupné uvolňování přineslo opětovnou možnost návštěv nemocných, věřící se pozvolna vraceli do kostela, děti konečně do škol, přičemž znovu začala i výuka náboženství.

Aby nedošlo ke zmatkům ohledně návštěv mší svatých, protože kapacita při bohoslužbách byla stále omezena, došlo k rozdělení farníků do skupin. Tak se mohli během velikonočních obřadů v kostele vystřídat všichni, kteří projevili zájem. Rozdělení do skupin platilo i nadále pro nedělní mše svaté.

Každý květnový pondělek probíhaly u kapliček Panny Marie ve farnostech Valeč a Dalešice (Chroustov, Stropešín, Plešice, Slavětice) májové pobožnosti, následované mší svatou. Protože pondělků bylo pět a kapličky jen čtyři, závěrečná májová a mše svatá se uskutečnila 31. května v Ostašově. Poslední májová v Dalešicích byla v neděli 30. května u sochy Panny Marie na městečku.

22. května se uskutečnila dobrodružná výprava pro děti, mládež a dospělé dobrodruhy do údolí řeky Jihlavy a okolí zříceniny hradu Templštejn. Přes ne úplně ideální počasí se našlo 18 dobrodruhů a ti, kteří vyrazili, určitě nelitovali, protože odpoledne se krásně vyčasilo, což byla odměna za nevlídný a deštivý ranní start.

Tu samou sobotu jsme ve 20.00 hod. slavili v dalešickém kostele svatodušní vigilii s lucernáriem.

Boží Tělo 3. června proběhlo i kvůli rozkopané silnici ve skromnějším duchu. Průvod šel po mši svaté jen k oltáři před kostelem.

Na začátku léta přidávám i plánované akce a tábory, které snad proběhnou za obvyklých podmínek a zdržuji se jakýchkoliv prognóz či dohadů o vývoji další situace. Pánu Bohu poručeno!

Pouť Dalešice	27. 6. - mše svatá v 9.30 hod.
Tábor pro rodiče s dětmi Štítary	neděle 4. 7. - sobota 10. 7.
Tábor pro menší děti Štítary	neděle 18. 7. - sobota 24. 7.
Tábor pro starší děti Orlické hory	neděle 8. 8. - sobota 21. 8.
Cyklopouť Valeč - Kostelní Vydří	16. - 18. 8.
Pěší pouť na Velehrad	24. - 28. 8.

Přeji všem čtenářům požehnané a poklidné léto, navzdory některým přetrvávajícím omezením a těžkostem.

Michal Seknička +

UPŘESNĚNÍ

V minulém Zpravodaji městyse Dalešice, tedy v čísle 2/2020, je v článku nazvaném Kaple sv. Kříže, uvedena zásadní nepřesnost. Autor zde uvádí, že ve znaku městyse je kaple, což neodpovídá pravdě. Znak městyse byl Dalešicím udělen císařem Ferdinandem I. v roce 1564. Znak městyse tvoří bílý štít, kde na černošedé skále je okrouhlá červená věž se dvěma střílnami. Nad ní je věžička s kuželovou střechou se zlatou makovicí a křížem nad ní. Udělením znaku potvrdil císař majitelům panství, kterými byli pánové z Kralic, jejich práva.

Kaple byla postavena až v roce 1708, tedy více jak 140 let po udělení znaku a zdaleka ne v té podobě, jak ji známe. Na současnou podobu si kaple počkala po různých přestavbách dalších sto let. Jistá, nepatrná podoba věže ve znaku městyse se siluetou současné kaple se velmi vzdáleně nabízí, ale historická fakta mluví jinak.

Rudolf Špaček
kronikář městyse

Dalešice - směr Dalešická přehrada

Dalešice - směr rybník Bezděkov

Dalešice - směr rybníky Mocla

Dalešice z ptačí perspektivy - prosinec 2019

Dalešice z ptačí perspektivy - prosinec 2019

Dalešice z ptačí perspektivy - únor 2020

Dalešice z ptačí perspektivy - únor 2020

Dalešice z ptačí perspektivy - duben 2021

Dalešice z ptačí perspektivy - duben 2021

Dalešice z ptačí perspektivy - duben 2021

DALEŠICKÁ POUŤ

25. – 27.června 2021

od pátku 25.června KOLOTOČE NA MĚSTEČKU

pátek 25.června 16:00 STAVĚNÍ MÁJE NA MĚSTEČKU

neděle 27.června 09:30 MŠE SVATÁ – KOSTEL SV.PETRA A PAVLA

neděle 27.června od 14:00 DECHOVÁ HUDBA HORANKA NA MĚSTEČKU

Výletní loď Horácko

Vyplujte s námi

- s dětimi, s přáteli, se školou, s firmou nebo jen tak
- s kolem, kočárkem nebo domácím mazlíčkem
- na lodi, na kajaku nebo paddleboardu

Objevte

- lodní bar
- občerstvení a ubytování v přístavišti Kramolín

DALEŠICKÁ PŘEHRADA
www.dalesickaprehrada.cz

Tel.: +420 723 190 709

www.dalesickaprehrada.cz